

micro chip



micro
chip



micro chip

Hanno realizzato questo opuscolo:

Annalisa Lombardini

Azienda USL Modena Dipartimento di Sanità Pubblica Servizio Veterinario

Morena Piumi

Azienda USL Modena Dipartimento di Sanità Pubblica - Informo

Eva Rigonat

Azienda USL Modena Dipartimento di Sanità Pubblica Servizio Veterinario

Roberto Seghedoni

Azienda USL Modena Dipartimento di Sanità Pubblica - Informo

Prodotto dall'Azienda USL Modena, con il contributo, della Provincia di Modena

Avenida

Progetto grafico e impaginazione

Artestampa

Stampa

Per informazioni sull'editing: **Daniela Marverti**, Ufficio Educazione alla Salute
Dipartimento di Sanità Pubblica Azienda USL Modena, Viale Marcello Finzi 211
Telefono 059.435107 · Fax 059.435197 · d.marverti@ausl.mo.it



L'obbligo di identificazione dei cani è previsto dalla
Legislazione vigente (L. 14/8/91, n° 281).

La tecnologia elettronica nell'identificazione è un
mezzo efficace nel controllo dell'abbandono, del
randagismo e uno strumento importante per il
controllo delle malattie che si trasmettono
dall'animale all'uomo.

- indolore
- dura tutta la vita
- di facile lettura
- sicuro

IDENTIFICAZIONE ELETTRONICA DEI CANI

Perché...

L'identificazione degli animali è una condizione indispensabile per garantire il controllo sanitario e giuridico della popolazione canina.

L'anagrafe canina costituisce il mezzo più idoneo per tutelare i diritti dell'animale e definire i doveri del proprietario:

- permette di rintracciare il legittimo proprietario di qualsiasi cane rinvenuto vagante sul territorio;
- ostacola l'abbandono degli animali;
- previene il randagismo;
- fa parte degli strumenti utilizzati per il controllo delle malattie che si trasmettono dall'animale all'uomo.

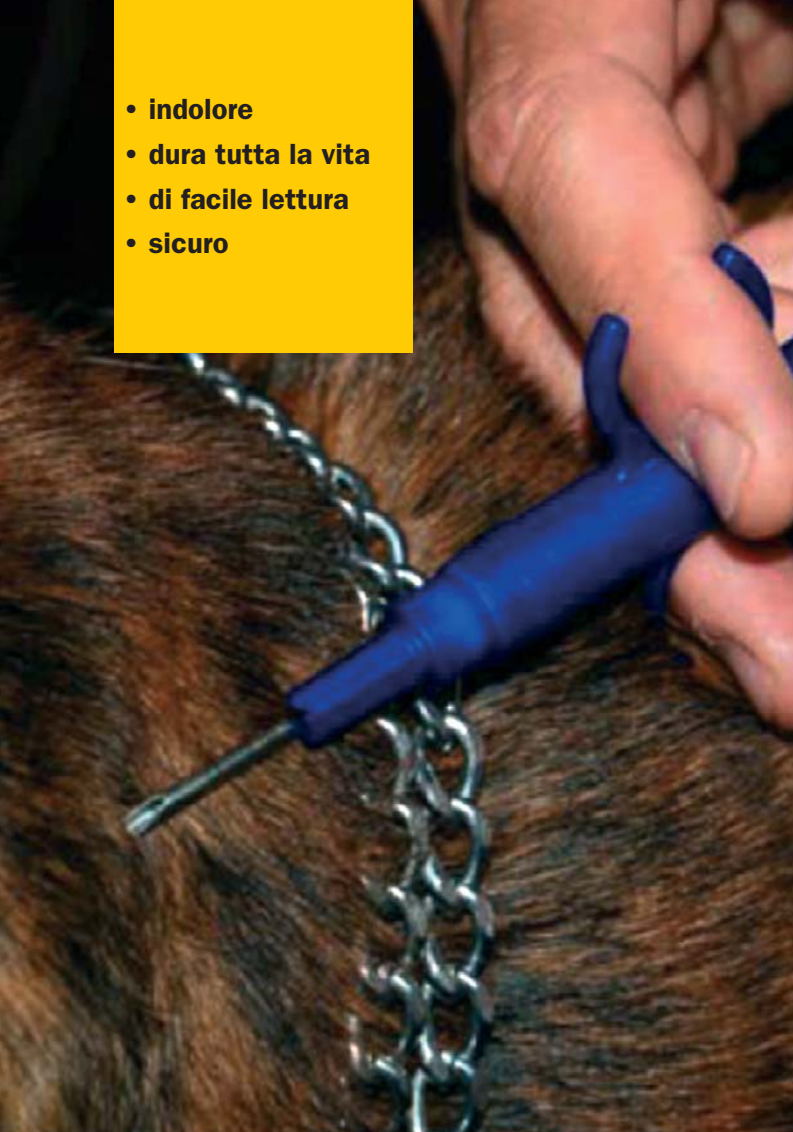



Questo metodo consiste nell'inserimento di un piccolo microchip nel sottocute dietro l'orecchio sinistro del cane.

Leggendolo con l'apposito lettore e controllando i dati negli archivi delle anagrafi regionali e nazionali canine, sarà possibile rintracciare il proprietario dell'animale.

Il tatuaggio elettronico è un sistema indolore, in quanto l'inserimento viene effettuato in una zona con ridotta sensibilità, privo di rischi per l'animale ed inalterabile nel tempo. La lettura è facile, ed è sicura sia per il cane, che non deve essere immobilizzato, sia per l'operatore, in quanto è sufficiente avvicinare il "lettore" all'animale af-

finché sullo schermo appaia il codice rilevato sul microchip.

Dal 1 Gennaio 2001 la legge regionale prevede che debbono essere identificati mediante microchip fornito dal Comune di residenza del proprietario tutti i cani:

- che vengono iscritti per la prima volta all'anagrafe canina**
- iscritti all'anagrafe canina che hanno il tatuaggio illeggibile**
- iscritti all'anagrafe canina e non tatuati sulla base di una certificazione veterinaria**
- iscritti all'anagrafe canina con tatuaggio leggibile su richiesta del proprietario**



LE COMPETENZE

Competenze dei Comuni

1. Attivazione dell'anagrafe dei cani

Ogni Comune istituisce un registro riportante le generalità del proprietario, il codice di identificazione e lo stato segnaletico dell'animale (razza, età, colore del mantello, ecc).

2. Consegna del microchip

I Comuni, all'atto dell'iscrizione dei cani all'anagrafe, fanno sottoscrivere il modulo di "denuncia per l'iscrizione all'anagrafe canina" e consegnano al proprietario la confezione monouso contenente il microchip.

3. Rilascio dell'attestato di iscrizione

I Comuni all'atto dell'iscrizione dei cani, rilasciano ai proprietari il certificato di applicazione del microchip, in triplice copia. Il proprietario del cane con le copie dell'attestato di iscrizione e il microchip dovrà recarsi dal medico veterinario.

Competenze delle Provincia

Provvede a coordinare l'azione dei Comuni per la gestione informatizzata dell'anagrafe canina.

Competenze della AUSL

Collabora con i Comuni all'attuazione dell'anagrafe canina ed alla divulgazione dell'informazione.



INSERIMENTO DEL MICROCHIP

1. Procedura

Il proprietario può rivolgersi al Servizio Veterinario dell'AUSL o ad un Veterinario libero professionista per l'inserimento sottocutaneo dietro l'orecchio sinistro; la prestazione è a pagamento.

Al fine di semplificare le procedure a carico dei proprietari dei cani è ora possibile iscrivere all'anagrafe canina e identificare mediante microchip i propri animali direttamente presso i Veterinari Liberi Professionisti convenzionati con le Amministrazioni comunali e i Servizi Veterinari delle AUSL.

2. Documentazione

Il Veterinario che ha effettuato il tatuaggio elettronico certifica l'avvenuta identificazione dell'animale compilando il certificato di applicazione del microchip in triplice copia.

Una copia rimane al Veterinario.

La seconda è conservata dal proprietario quale documento ufficiale attestante l'adempimento agli obblighi di legge.

La terza copia deve essere consegnata dal proprietario all'Ufficio Anagrafe Canina del Comune entro sette giorni dall'identificazione.

CONTROLLI

I Comuni sono tenuti periodicamente ad effettuare accertamenti sui proprietari che non hanno trasmesso copia del certificato di applicazione del microchip.



RESPONSABILITÀ DEI PROPRIETARI

I proprietari dei cani, gli allevatori e i detentori di cani a scopo di commercio devono iscrivere i propri animali all'anagrafe canina del Comune di residenza entro 30 giorni dalla nascita dell'animale o da quando ne vengono, a qualsiasi titolo, in possesso, utilizzando sempre microchips rilasciati dal Comune di residenza e inseriti da un Veterinario.

Gli allevatori ed i detentori di cani a scopo di commercio sono tenuti:

- alla redazione di un apposito registro di carico e scarico degli animali;
- al rilascio, in caso di vendita o cessione, di una ricevuta riportante la descrizione dell'animale ed i dati identificativi;
- alla comunicazione dell'avvenuta cessione o vendita, entro 7 giorni, presso il proprio Comune e presso il Comune di residenza del nuovo proprietario. Il Comune ricevente deve rilasciare apposita documentazione di conferma al nuovo proprietario;
- è fatto divieto di allontanare i cuccioli dalla madre dalla madre prima dei 60 gg. dalla nascita (L.R. 5/2005).



CASI PARTICOLARI

- Sono esentati dall'obbligo dell'iscrizione all'anagrafe canina i cani di proprietà delle Forze Armate e dei Corpi di Pubblica Sicurezza.
- Devono essere iscritti all'anagrafe canina comunale, ma sono esentati dall'identificazione tramite microchip, i cani già tatuati per effetto dell'iscrizione ai libri genealogici ufficiali di razza. L'iscrizione all'anagrafe canina del Codice ENCI deve obbligatoriamente avvenire previa presentazione del "certificato di verifica del tatuaggio" a firma del Veterinario.
- I cani eventualmente già identificati mediante microchip e quelli identificati mediante microchip in altre Regioni, mantengono tale identificativo a condizione che il microchip inserito sia compatibile con le caratteristiche tecniche previste dalla Delibera Regionale n° 1608/2000. Il controllo può essere effettuato presso i Servizi veterinari o presso veterinari liberi professionisti dotati di lettore.



IN CASO DI...

- **Smarrimento**
Lo smarrimento o la sottrazione di un cane deve essere segnalata dal detentore, entro 3 giorni, al Comune di residenza.
- **Cessione o morte dell'animale o cambiamenti di residenza**
I proprietari sono tenuti a segnalare entro 15 giorni, ai Comuni di residenza, la cessione definitiva o la morte dell'animale, nonché eventuali cambiamenti di residenza.
- **Rinuncia di proprietà**
nel caso di cucciolate indesiderate o di rinunce di proprietà, l'interessato è tenuto a darne comunicazione al Comune che dispone affinché gli animali siano trasferiti nelle strutture di ricovero, previa regolare iscrizione all'anagrafe canina Comunale.



AGNA
MODENA
MODENA

ACO
proprietà del Sig. COMUNE DI MODENA

ARI, 20
SSEGNA
codice di riconoscimento
8100243977

ante microchip, nel termine di trenta giorni dalla data
te per territorio o da veterinari libero professionisti.

IL RESPONSABILE DELL'ANAGRAFE CANINA
Medico Veterinario

ELICAZIONE DEL MICROCHIP

dipendente USL
libero professionista
mento
fici.

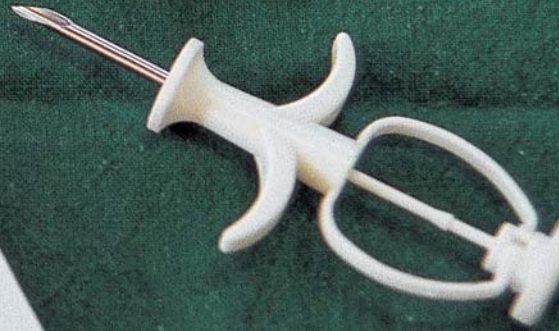



SANZIONI

Art 30 L.R. 27/2000

Fatta salva la denuncia all'Autorità Giudiziaria nei casi espressamente previsti come reato dall'ordinamento dello Stato, chi contravviene alle disposizioni di cui alla presente legge è passibile delle seguenti sanzioni amministrative:

scadenze

- iscrizione - entro un mese dalla nascita o entro 30 giorni dal possesso: da euro 77,50 a euro 232,41
- denuncia di decesso - entro 15 giorni dall'evento: da euro 57,65 a euro 154,44
- cambio di residenza - entro 15 giorni: da euro 57,65 a euro 154,44
- cessione del cane - entro 15 giorni: da euro 57,65 a euro 154,44
- mancata restituzione attestazione veterinaria inserimento microchip - entro 30 + 7 giorni: da euro 57,65 a euro 154,44

CURIOSITÀ

Caratteristiche del microchip:

- le dimensioni: 13 mm di lunghezza e 2,1 mm di diametro
- il materiale di rivestimento esterno è biocompatibile trattato con microsolchi per facilitare l'ancoraggio ai tessuti
- il codice di identificazione è costituito da 15 cifre in combinazione casuale
- ciascun microchip è contenuto nell'apposito iniettore con l'ago già innestato, in confezione monouso sterile, pronto per l'uso

BANCA DATI ANAGRAFE CANINA

Accedendo al sito l'utente potrà ottenere le informazioni riguardo il comune al quale il microchip è stato registrato



BANCA DATI COMUNALE

Ogni cane è registrato tramite microchip
alla banca dati del comune d'iscrizione

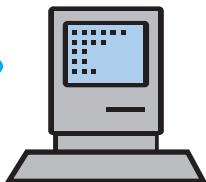

BANCA DATI REGIONALE

i dati vengono trasferiti nella banca
dati della regione, consultabile dal sito:
www.anagrafecaninarer.it



BANCA DATI NAZIONALE

tutti i dati della banca dati regionale vengono
inviati alla banca dati Anagrafe Canina
Nazionale, consultabile dal sito:
[http://www.ministerosalute.it/caniGatti/
caniGatti.jsp](http://www.ministerosalute.it/caniGatti/caniGatti.jsp)



IL PASSAPORTO PER ANIMALI DA COMPAGNIA

Dal 1 Ottobre 2004 (Regolamento Cee n. 998/2003), cani, gatti e furetti, accompagnati dal loro proprietario a da persona fisica che ne assuma la proprietà per conto del proprietario, per viaggiare attraverso gli Stati dell'Unione Europea o per recarsi nei paesi terzi devono esser in possesso del "PASSAPORTO PER ANIMALI DA COMPAGNIA" (PET PASSAPORT).



CHI RILASCI IL PASSAPORTO

Il passaporto viene rilasciato dai Servizi Veterinari delle AUSL competenti per territorio.

Ai fini del rilascio del passaporto cani, gatti e furetti devono essere identificati tramite tatuaggio perfettamente leggibile (validi fino al 3 luglio 2012) o microchip e registrati all'anagrafe canina del Comune di residenza del proprietario.

Tutti i microchips devono essere rilasciati dall'anagrafe canina del Comune di residenza del proprietario.

Il proprietario del cane, gatto o furetto deve recarsi nelle sedi dei Servizi Veterinari portando l'animale per il controllo di leggibilità del microchip o del tatuaggio, il certificato di avvenuta applicazione del microchip, e il libretto sanitario attestante la vaccinazione anti-rabbica in corso di validità se eseguita anteriormente al rilascio del passaporto.

Le vaccinazioni eseguite dopo il rilascio del passaporto potranno essere registrate direttamente sul passaporto dal Veterinario Libero Professionista Autorizzato che le ha eseguite.



FONTI

Legge 281 del 14/8/91 “Legge quadro in materia di animali da affezione e prevenzione del randagismo”

Legge Regionale 7/4/2000 n. 27 “Nuove norme per la tutela ed il controllo della popolazione canina e felina”

Delibera della Giunta Regionale n. 1608 del 3/10/2000 “Definizione dei criteri, procedure e modalità per l’identificazione dei cani mediante Microchips”

Regolamento (CE) n. 998/2003 Passaporto europeo per animali domestici

Delibera regionale 339/2004: Modifica delle procedure per l’identificazione dei cani mediante microchips

Legge Regionale n. 5 del 17/02/2005 Norme a tutela del benessere animale

Delibera regionale 394 “Norme a tutela del benessere animale”